



**COMISION NACIONAL SUPERVISORA
DE EMPRESAS Y VALORES**

MEMORIA - 1974

LIMA-PERU

**COMISION NACIONAL SUPERVISORA
DE EMPRESAS Y VALORES**

LIMA — PERU

*Av. Javier Prado Este Esq. Francisco Masías
Primer Piso — San Isidro — Apartado No. 1153
Teléfono: 404390*

COMISION NACIONAL SUPERVISORA DE

EMPRESAS Y VALORES

MEMORIA

1974

141000



000747

COMISION NACIONAL SUPERVISORA
DE EMPRESAS Y VALORES

DIRECTORIO

PRESIDENTE

Sr. Fernando Núñez del Arco Montezuma
Dr. Germán De la Melena Guzmán (1)

VICE PRESIDENTE

Dr. Maximiliano Gamarra Ferreyra

DIRECTORES

Dra. Dominga Sota Nadal ✓
~~Sr. Juan Zela Landaeta ✓ (2)~~
~~Ing. Angel de las Casas Grieve ✓ (3)~~
Dr. Eduardo Hilgert Pera
~~Dr. Ricardo Jó Zúñiga (4)~~
Ing. Alejandro Vera Vasallo
~~Sr. Augusto Llosa Talavera ← (5)~~
Crl.E.P. → Manfredo Solís Flores
Eco. Benedicto Cigüeñas Guevara
Dr. Gil Indacochea Queirolo ↗

DIRECTOR EJECUTIVO

Sr. Fernando Núñez del Arco Montezuma

(1) Hasta el 20 - 12 - 74
(2) Hasta el 27 - 3 - 74
(3) Hasta el 15 - 10 - 74
(4) Hasta el 19 - 6 - 74
(5) Hasta el 15 - 8 - 74

I N T R O D U C C I O N

La Comisión Nacional Supervisora de Empresas y Valores, Organismo Público Descentralizado del Sector Economía y Finanzas, durante el año 1974, ha desplegado la siguiente labor:

Se ha aprobado 7 Ofertas Públicas de Valores por un monto de S/ 327 millones, la mayoría de los cuales fueron para constitución, por suscripción pública de empresas hoteleras.

Con la finalidad de cautelar el cumplimiento de la legislación que regula el Mercado de Valores y los intereses del inversionista en general, revisa en forma permanente y sistemática los Estados Financieros de aquellas empresas que inscriben y cotizan sus valores en bolsa. En efecto, en el transcurso del año se han realizado 46 análisis de Estados Financieros en las que se incluyen los Estados Financieros de aquellas empresas que realizan Oferta Pública de Valores con autorización de la Comisión Nacional Supervisora de Empresas y Valores.

Con la misma finalidad, se han realizado 8 inspecciones a instituciones que actúan dentro del Mercado de Valores así como una realizada en la Bolsa de Valores de Lima.

A fin de fomentar y dinamizar el Mercado de Valores, se han autorizado la inscripción de 4 nuevos intermediarios.

Asimismo, por efecto de la Resolución 019-74-EF/94 se está controlando las operaciones de Compra y Venta de Valores fuera del recinto bursátil.

Ante las nuevas funciones y responsabilidades de la Comisión, fue necesario modificacar su estructura orgánica y funcional aprobándose para el efecto, por Decreto Supreu

mo N° 164-74-EF un Reglamento de Organización y Funciones, que contempla la creación de la Dirección de Supervisión de Empresas, la misma que en el transcurso del año se abocó a la etapa de implementación de la infraestructura interna básica, habiéndose dado los pasos necesarios para determinar sus metas y objetivos, seleccionar el personal necesario, clasificar las empresas que se organizan de acuerdo a la Ley de Sociedades Mercantiles y preparar los programas de trabajo aplicables a cada caso. Para delimitar las funciones de supervisión, de acuerdo al crecimiento de las mismas, se ha elaborado un proyecto de Reglamento de Supervisión de Empresas, el mismo que ha sido sometido a la aprobación del Supremo Gobierno.

La Comisión Nacional Supervisora de Empresas y Valores, ha participado en la elaboración del Glosario Financiero, en la preparación y redacción del Tomo II del Plan Contable General. Igualmente se ha confeccionado, el Reglamento de Valorización de Acciones de las Empresas periodísticas expropiadas, de conformidad con lo establecido en el Artículo 5° del D. L. No. 20681.

En el campo de la investigación, a fin de perfeccionar las labores de Supervisión, se han realizado estudios de base orientados a identificar las nuevas condiciones del Mercado de Valores y de las empresas sujetas a supervisión.

En tal sentido se han efectuado los siguientes estudios :

- 1.- Sistema de Supervisión en el País
- 2.- Potencialidad del Mercado de Valores
- 3.- Técnicas de Selección del Portafolio (relacionadas con el Mercado Bursátil).
- 4.- Mercado Primario y Secundario de Cédulas Hipotecarias
- 5.- Estudios sobre el Régimen de las Comunidades Laborales
- 6.- Estudio esquematizado sobre la Ley de Propiedad Social.

En el año que se reseña, se continuó intensivamente con la capacitación del personal en cursos relacionados con las funciones de la Comisión Nacional, los cuales se

han realizado en diferentes entidades especializadas.

Por Resolución N° 285 - 74 - EF/43-40 de fecha 20 de Diciembre de 1974 fue acep
tada la renuncia presentada por el Dr. Germán de la Melena Guzmán al cargo de
Presidente de la Comisión Nacional Supervisora de Empresas y Valores.

La labor realizada por el Dr. Germán De la Melena merece el agradecimiento since
ro de la Comisión.

Con la misma fecha y por Resolución Suprema N° 286-74-EF/43. 40 se nombra nuevo
Presidente de la CNSEV al Sr. Fernando Núñez del Arco Montezuma.

Para concluir, es necesario reconocer el espíritu de trabajo y colaboración de las per
sonas que laboran en esta Comisión, lo cual ha coadyuvado al mejor logro de los obje
tivos y metas propuestas.

PRIMERA PARTE : ASPECTOS GENERALES

ESTRUCTURA ORGANICA DE LA CONASEV

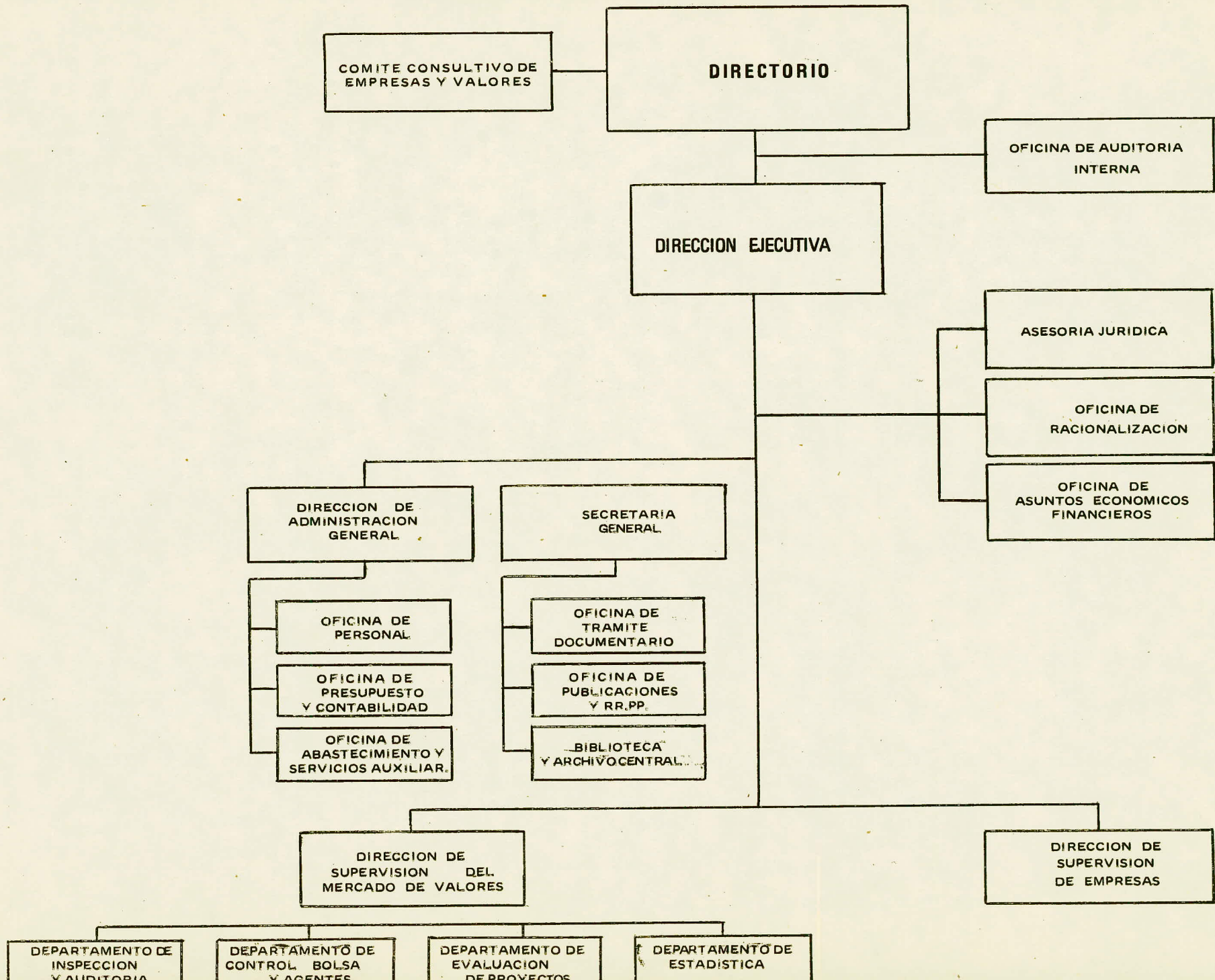

COMISION NACIONAL SUPERVISORA DE EMPRESAS Y VALORES

PRESUPUESTO BIENAL AÑO 1973 - 1974

ESTADO DE EJECUCION PRESUPUESTAL AL 31 DE DICIEMBRE 1974

I. - INGRESOS

FUENTE DE FINANCIAMIENTO	APROBADO	MODIFICACIONES	MODIFICADO	EJECUCION DE INGRESOS	VARIACIONES
<u>Ingresos Propios</u> Saldo de Balance	860,000.00	348,300.00	1'208,300.00	1'196,600.07	(11,699.93)
<u>Tasas</u>					
- Derechos de Suscripción de Valores en Oferta Pública	1'800,000.00		1'800,000.00	723,799.76	(1'076,200.24)
- Derechos por cotización de la Bolsa de Valores	300,000.00		300,000.00	1'455,950.34	1'155,950.34
- Asignación fijada a la Bolsa de Valores, Agentes e Intermediarios	5'782,000.00		5'782,000.00	1'964,636.50	(3'817,363.50)
<u>Otros Ingresos</u>					
a) Dividendo acciones Cía Peruana de Teléfonos S.A.		3,000.00	3,000.00	1,422.72	(1,577.28)
<u>Ingresos por Transferencias</u>					
a) Internas					
Del Gobierno Central					
- Ministerio de Economía y Finanzas	23'000,000.00	23'950,800.00	46',950,800.00	29'770,619.61	(17'180,180.39)
TOTAL :	31'742,000.00	24'302,100.00	56'044,100.00	35'113,029.00	(20'931,071.00)

COMISION NACIONAL SUPERVISORA DE EMPRESAS Y VALORES

PRESUPUESTO BIENAL AÑO 1973 - 1974

ESTADO DE EJECUCION PRESUPUESTAL AL 31 DE DICIEMBRE 1974

II. - GASTOS

PARTIDAS GENERICAS	APROBADO	MODIFICACIONES	MODIFICADO	EJECUCION DE GASTOS	VARIACIONES
01.00 Remuneraciones	22'223,800.00	10'953,400.00	33',177,200.00	20'336,681.73	(12'840,518.27)
02.00 Bienes	1'533,000.00	2'241,700.00	3'774,700.00	2'355,504.22	(1'419,195.78)
03.00 Servicios	5'465,000.00	5'876,500.00	11'341,500.00	5'974,118.28	(5'367,381.72)
04.00 Transferencias	1'109,000.00	1'336,800.00	2'445,800.00	1'509,270.55	(936,529.45)
07.00 Obras		3'062,500.00	3'062,500.00	3'062,087.85	(412.15)
08.00 Bienes de Capital Nuevos	1'368,000.00	788,000.00	2'156,000.00	1'531,108.20	(624,891.80)
10.00 Préstamos, Adquisición de Valores	43,200.00	43,200.00	86,400.00		(86,400.00)
TOTAL :	31'742,000.00	24'302,100.00	56'044,100.00	34'768,770.83	(21'275,329.17)

SEGUNDA PARTE: MERCADO DE VALORES

MERCADO DE VALORES

1.- OFERTA PUBLICA.-

De acuerdo al Decreto Ley N° 18302 la Comisión Nacional Supervisora de Empresas y Valores, es el organismo encargado de aprobar las nuevas emisiones de valores del sector privado por el procedimiento de Oferta Pública, en tal sentido al finalizar el año 1974 se autorizó la emisión de valores por S/ 327 millones, de los cuales S/. 115 millones fueron valores de renta fija y S/ 212 millones fueron títulos de rendimiento variable.

La emisión de valores de renta fija fue realizada por el Banco de la Industria de la Construcción y por la Cía Hotelera Trujillo S.A. cuyos montos alcanzan los 100 millones y 15 millones respectivamente, lo cual indica una disminución del orden del 12 % respecto al año precedente. Sin embargo las autorizaciones para la emisión de acciones en este año, alcanzaron una tasa de crecimiento de 23 %. Asimismo, las empresas que efectuaron dicha emisión fueron más diversificadas.

La desagregación de las ofertas públicas aprobadas, así como su comparación con el anterior están registradas en el cuadro siguiente.

AUTORIZACIONES DE OFERTA PUBLICA *

(MILLONES DE SOLES)

No. de Empresas		Sectores Económicos	AÑO 1973			AÑO 1974		
1973	1974		Acciones	Bonos	Total	Acciones	Bonos	Total
1	1	Bancos					100	100
		Financieras		200	200			
3	1	Industriales	173		173	87		87
	5	Servicios Turísticos				125	15	140
4	7		173	200	373	212	115	327

* Relación de las Resoluciones de autorizaciones de oferta pública, se incluyen en el Cuadro N° 10.

2.- INTERMEDIARIOS FINANCIEROS.-

Durante el año se autorizó la inscripción en el registro de Intermediarios Fi nancieros del Mercado de Valores, a los siguientes Agentes :

- Administradora y Promotora de Empresas y Negocios Perú S.A.
- Aníbal Varea Bazo
- Financiera Peruana S. A.
- Luis Freyre Raygada

Con estas nuevas inscripciones, el número de intermediarios autorizados a efectuar operaciones en el mercado de valores asciende a 36, tal como se aprecia en el cuadro siguiente :

AUTORIZACIONES PARA EL EJERCICIO DE
INTERMEDIARIOS FINANCIEROS
EN EL MERCADO
DE VALORES

INTERMEDIARIOS FINANCIEROS	RESOLUCION DE APROBACION	FECHA
1.- Banco Popular del Perú	CNV-079-A/71-EF/94	09.08.71
2.- Banco de Crédito del Perú	CNV-079-C/71-EF/94	09.08.71
3.- Prodainsa S. A.	CNV-079-D/71-EF/94	09.08.71
4.- BANPECO	CNV-079-E/71-EF/94	09.08.71
5.- Valorega S. A.	CNV-079-F/71-EF/94	09.08.71
6.- Promotora Peruana S. A.	CNV-079-G/71-EF/94	09.08.71
7.- Promoinvest S. A.	CNV-079-H/71-EF/94	09.08.71
8.- Banco Comercial del Perú	CNV-079-I/71-EF/94	09.08.71
9.- Banco Continental	CNV-079-J/71-EF/94	09.08.71
10.- Perúinvest S.A.	CNV-079-K/71-EF/94	09.08.71
11.- Banco Internacional del Perú	CNV-079-L/71-EF/94	09.08.71
12.- Banco Wiese Ltda.	CNV-079-M/71-EF/94	09.08.71
13.- Banco de Londres y América del Sur Ltda.	CNV-079-N/71-EF/94	09.08.71
14.- Perutec S.A.	CNV-079-O/71-EF/94	09.08.71
15.- Banco del Sur del Perú	CNV-083-A/71-EF/94	11.08.71
16.- Banco de la Ind. de la Construcción	CNV-083-C/71-EF/94	11.08.71
17.- First National City Bank	CNV-083-D/71-EF/94	11.08.71
18.- Banco de Lima	CNV-084-A/71-EF/94	16.08.71
19.- Valorinvest Cía. de Valores S.A.	CNV-084-C/71-EF/94	18.08.71
20.- Bca. Regional del Sur Medio y Callao	CNV-085-71-EF/94	15.08.71
21.- Jaime Noel y Moral	CNV-111-71-EF/94	10.11.71
22.- Bank Of America S.A.	CNV-112-71-EF/94	10.11.71
23.- The Bank of Tokio Ltda.	CNV-115-71-EF/94	17.11.71
24.- Promoinvest Servicios S.A.	CNV-118-71-EF/94	01.12.71
25.- Negocios e Inmuebles S. A.	CNV-014-72-EF/94	01.03.72
26.- Financiera San Pedro S.A.	CNV-037-72-EF/94	31.05.72
27.- Corp. Financ. de Desarrollo(COFIDE)	CNV-026-72-EF/94	12.04.72
28.- Promoinvest Cia de Invers. S.A.	CNV-092-72-EF/94	04.10.72
29.- Alpha Inversiones en Participación S.A.	CNSEV-112-72-EF/94	20.12.72
30.- Banco Nor Perú	CNSEV-015-73-EF/94	28.01.73
31.- Banco de los Andes S.A.	CNSEV-017-73-EF/94	07.03.73
32.- Sociedad Peruana Comercial S.A.	CNSEV-051-73-EF/94	23.08.73
33.- Adm ^o y Promotora de Emp.y Neg.Perú S.A.	CNSEV-013-74-EF/94	04.03.74
34.- Aníbal Varela Bazo	CNSEV-072-74-EF/94	27-08-74
35.- Financiera Peruana S. A.	CNSEV-139-74-EF/94	31.12.74
36.- Luis Freyre Raygada	CNSEV-140-74-EF/	31.12.74

3.- AGENTES DE BOLSA. -

El Registro Nacional de Agentes de Bolsa, abierto en cumplimiento del D. L. 18302, inscribe a 18 agentes, de los cuales 4 de ellos actúan en forma asociada. Que de acuerdo, al mencionado Decreto Ley, son los únicos intermediarios autorizados para realizar operaciones en la Bolsa de Valores de Lima.

La compra-venta de valores efectuada por dichos corredores de Bolsa alcanza un volúmen de S/. 2,765 millones el mismo que se detalla en el cuadro siguiente :

OPERACIONES REALIZADAS POR LOS AGENTES DE DE BOLSA DURANTE EL AÑO 1974

NOMBRE	NUMERO DE OPERACIONES	VALOR EFECTIVO (Miles de Soles)
Astruck, Gerard	101	9,307
Berry, Kenneth	961	126,528
Clarke, George	564	98,480
Escudero, Jorge	962	131,910
Estremadoyro, Eduardo	696	143,411
Freire, Ramón	743	126,210
Godoy, José Carlos y Miguel	2,520	505,070
Huamán, Tomás	983	82,866
Luque, José	860	136,029
Marrou, Eduardo y Martínez, Gmo.	2,549	378,307
Montalbetti, Carlos	475	155,164
Moreyra, Aurelio	1,839	394,218
Newman, Héctor	1,760	357,786
Rosemberg, Carlos	762	65,937
Van Oordt, Francisco	131	33,071
Vega Llona, Ricardo	184	21,067
T O T A L :	16,090	2'765,361

4.- BOLSA DE VALORES DE LIMA. -

En el año 1974, la Bolsa de Valores de Lima, no registra inscripción de valores, en cambio, se han retirado de la misma 7 títulos, de los cuales 3 son obligaciones y 4 acciones. Asimismo, mencionaremos que los títulos representativos de una empresa cambiaron de sector, en razón de su nueva actividad. El monto que se sustrae de la Bolsa por el retiro de estos valores totaliza S/ 588 millones, correspondiendo S/ 169 millones a Bonos y S/ 419 millones a títulos de renta variable.

Tales retiros se han producido, por amortización total de obligaciones emitidas y en otros casos, por no cumplir con los requisitos indispensables que contempla el Reglamento de Inscripción en Bolsa.

La relación de los valores retirados de Bolsa se consignan en el siguiente cuadro :

RETIRO DE VALORES DE BOLSA *

(Millones de Soles)

N° de Valores		SECTORES ECONOMICOS	AÑO 1973			AÑO 1974		
1973	1974		Acciones	Bonos	Total	Acciones	Bonos	Total
1		Deuda del Estado		3	3			
1		Cédulas Hipotecarias		4	4			
1		Bancos	150		150			
3		Financieras Industriales	52	10	62			
2		Mineras	122		122			
5	3	Serv. Públicos 1)		246	246		169	169
1	3	Inmobiliarias 2)		59	59	239		239
1	1	Diversas 2)	9		9	180		180
15	7		333	322	655	419	169	588

1.- Su retiro por amortización total de obligaciones emitidas.

2.- Se retiraron por no cumplir con los requisitos mínimos indispensables.

* Los Valores inscritos en la Bolsa de Valores de Lima, así como La Resolución de exclusión de Valores se inserta en el cuadro N° 12.

5.- ACTIVIDAD BURSÁTIL DURANTE EL AÑO 1974 Y SU COMPARACION CON EL AÑO PRECEDENTE

Durante el año 1974 se han intercambiado 82 valores en 8,047 oportunidades, lo que representó un volúmen transado de S/ 1,383 millones, cifra que excede en S/ 7 millones a lo negociado el año precedente. Este ligero aumento se ha debido a un crecimiento del orden del 0.6 % en las operaciones con valores de renta variable, especialmente las que comprenden al accionariado de las Compañías Mineras y títulos de los rubros Bancos y Seguros, que registran un incremento de 83 % para el caso de las primeras y del 42 % en el caso de las últimas (Cuadros Nos. 2 y 5; Gráficos Nos. 1 y 3).

Del total negociado en el año, S/ 825 millones correspondieron a valores de renta variable y S/ 558 millones a obligaciones, que en términos relativos significaron el 59.6 % y 40.4 % respectivamente. Proporción semejante a la experimentada el año anterior.

La preponderancia de los valores de renta variable se debe a que éstos otorgan mayores dividendos y aseguran una protección para el inversionista contra procesos inflacionarios mediante el mecanismo financiero de revaluación de Activos. Sin embargo, notamos heterogeneidad en las cotizaciones de las acciones, distinguiéndose tres sectores que cotizan sus valores sobre la par: el Industrial, Minero y rubro Diversas. Este último sector agrupa a empresas comerciales y de capitalización.

En lo que concierne a obligaciones, las Cédulas del Banco Central Hipotecario tuvieron mayor incidencia, tanto por el volúmen de los títulos ofertados como por la magnitud de sus transacciones (494.3 millones), convirtiéndose la Cédula como el principal valor que sostiene las operaciones del mercado bursátil, tal como lo indica su participación porcentual que alcanza el 90 % del total de obligaciones.

Los volúmenes negociados en bonos son reducidos, dado que el nivel general de sus transacciones en 1974, (S/. 63 millones), apenas alcanza el 4.6 % del volúmen global intercambiado en bolsa, siendo los títulos de Perúinvest, Cía de Fomento e Inversiones y Financiera Peruana, los que generan aproximadamente el 84 % de las transacciones con bonos. (Cuadro N° 5).

La situación descrita viene a significar un desmejoramiento de lo acontecido el año anterior, dado que en aquel período se logró transacciones del orden de S/. 97 millones y una significación del 6.7 % dentro del total de títulos de renta fija, intercambiados en la Bolsa de Valores de Lima (Gráfico N° 3).

Con relación a los valores denominados "Deuda Pública Interna", el monto operado ha sido insignificante, S/. 0.7 millones, cantidad que ha llegado a representar a Diciembre de 1974 solamente el 0.1 % del monto total transado. La escasa importancia de estos papeles se debe principalmente a su baja tasa de interés (6%) y al reducido monto disponible para transacción.

No obstante, debemos señalar que las operaciones con otros valores del Gobierno, fuera del recinto bursátil, alcanzan niveles significativos.

5.1 OBLIGACIONES:

Durante el año 1974, las transacciones con títulos de renta fija alcanzan la suma de S/. 558 millones, lo cual es superior en 2 millones al logrado en 1973 que fue de S/. 556 millones (Cuadro N° 5).

Dentro de este sector, destacan las Cédulas Hipotecarias emitidas por el Banco Central Hipotecario del Perú, que en los doce meses del año logró intercambiar sus títulos por un monto de S/. 494 millones, lo cual representa aproximadamente el 36 % del volumen total de valores transados en Bolsa y el 90 % de las transacciones sobre obligaciones.

Comparando el monto de las transacciones de Cédulas Hipotecarias efectuadas en 1974, con las correspondientes al año anterior, nos muestra un incremento de S/ 32 millones que en términos relativos representa el 6,8% (Gráfico N° 3).

La gran aceptación de estos papeles dentro del público inversionista está dada por su liquidez, seguridad y su tasa de interés (9 %). Su rentabilidad se ve incrementada por las exoneraciones tributarias inherentes a estos títulos. Las características especiales de estos valores ha influido significativamente en la captación de recursos por parte de la entidad emisora, tal es así que dicha institución ha captado más del 35 % del ahorro desde 1969. Sin embargo, la gran cantidad de Cédulas existentes en el mercado ha dado lugar a reducciones constantes de sus precios, llegando a alcanzar las más bajas cotizaciones (78. 4 %) dentro del total de obligaciones transadas.

5.2. ACCIONES

El monto de acciones intercambiadas en el mercado durante el año transcurrido totalizó S/ 824,7 millones significando dicho monto el 59.6% del total transado en el mercado. Contribuyeron en mayor proporción a este logro la compra-venta de acciones de los sectores, Bancario, Seguros e Industriales (Guadro N° 5).

Al comparar los montos transados con los efectuados durante el año anterior, nos permite verificar que se produjo un incremento del orden de S/ 5.4 millones. No obstante, su significación porcentual dentro del total intercambiado en Bolsa fue la misma para ambos períodos (59.6 %).

Los incrementos más notorios ; en términos absolutos, se produjeron en los sectores Seguros, Banca y Minero, siendo estos del orden de S/. 76.8 millones , S/. 75.4 millones y S/. 42.7 millones respectivamente. En términos relativos igualmente son los tres sectores los que se incrementan en mayor medida, sin embargo destacan dentro de ellos las acciones del Sector Minero que aumentó la movilidad de sus valores en 83 % (Gráfico N° 3).

El Sector Industrial es otro de los sectores que destaca en el comportamiento bursátil, sin embargo el volúmen de sus operaciones, respecto de 1973 disminuye en S/. 87.9 millones, lo que significa desplazar su importancia relativa hasta el tercer lugar en orden de importancia por su volúmen negociado dentro de los títulos de renta variable en comparación con el primer lugar alcanzado durante 1973.

En general, los sectores Financieros, Industrial, Inmobiliario, Servicios Públicos y Diversas acusan una fuerte tendencia a la disminución en los montos operados, tendencia que es más acentuada en el Sector Servicios Públicos.

5.2.1. BANCOS

Durante 1974, este sector realizó transacciones del orden de S/. 253.9 millones , que lo ubican como el segundo sector en importancia dentro del total de títulos intercambiados en el mercado (18 %) y como el principal sector dentro de los valores de renta variable (30.8 %).

Una comparación con las transacciones efectuadas por estas Instituciones en el año precedente, nos muestra un incremento del 42 %, debido principalmente al sustancial repunte del intercambi

bio de acciones del Banco de Crédito del Perú, que ha alcanzado un crecimiento del orden de S/ 92 millones, (Cuadro N° 7).

Las cotizaciones de los valores, que conforman este sector, en comparación con los logrados el año anterior, presentan una variada tendencia, así, mientras que las cotizaciones de los valores del Banco de la Industria de la Construcción se incrementan en 20.6 puntos, las del Banco Comercial del Perú en 5.2 puntos y las del Banco Wiese en 3 puntos. las del Banco de Crédito disminuyen 24.6 puntos, del Banco Industrial del Perú "B" pierden 5.8 puntos y del Banco Comercial del Perú disminuyen 5.2 puntos (Cuadro N° 9).

5.2.2 SEGUROS

Durante el año, los 14 valores que integran el sector, dieron lugar, en 1974, a transacciones equivalentes a S/ 224 millones de soles, superior en S/ 16 millones al alcanzado el año anterior. La compra-venta de estos títulos representaron el 16.2 % del total de papeles intercambiados en Bolsa y el 27.2 % de aquellos agrupados en valores de renta variable (Cuadro N° 5).

Las compañías de Seguros, si bien no han realizado ninguna oferta pública ni han inscrito ningún valor en Bolsa, han experimentado un fuerte incremento de su actividad bursátil, debido al vencimiento del plazo establecido para efectuar la transferencia de acciones en poder de extranjeros a inversionistas nacionales.

Un hecho destacable se produce en el incremento de las transacciones de la Compañía de Seguros Atlas, que de un volumen operado de S/ 3 millones en 1973 pasa a negociar S/ 42 millo-

nes en 1974, la Compañía Internacional de Seguros igualmente, ve incrementado su monto operado de S/. 9 millones a S/. 41 millones para el mismo período (Cuadro N° 7).

En cuanto a las cotizaciones promedio lograda por los valores de este sector, en comparación a los obtenidos en 1973, nos muestran tendencias al alza para la mayoría de ellos, correspondiendo la mayor variación a las acciones de la Compañía de Seguros la Universal cuyos precios se vieron incrementados en 40 puntos y de la Vitalicia Compañía de Seguros que aumentó su precio en 29 puntos. (Cuadro N° 9).

5.2.3 FINANCIERAS

El monto de sus transacciones por S/. 9 millones de soles logrados en 1974, representa el 0.6 % del total de valores negociados en Bolsa, significando un descenso de las mismas respecto al año anterior, en que sus montos operados fueron de S/. 13 millones de soles (Cuadro N° 5).

La baja en los volúmenes intercambiados por los títulos de este sector se debe principalmente a la depuración y racionalización de las empresas financieras privadas, cuyos resultados se reflejan en la marginación de la nueva estructura de empresas financieras de una serie de instituciones de este tipo que anteriormente operaban aparentemente como empresas financieras, pero que en realidad actuaban sólo como empresas inmobiliarias y comerciales.

Se debe tener en cuenta, por otro lado, que al finalizar el año, las acciones tipo "C" de COFIDE, fueron reemplazados en Bolsa, por los bonos tipo "C" que emitió la mencionada institución.

La evolución de las cotizaciones de este sector muestra una variada evolución, así tenemos que mientras los títulos de la Compañía Financiera Peruana S.A. presentó una disminución de 5%, los de la Compañía Financiera Inversiones Abancay S.A. aumentó su cotización en 23 % con relación al año precedente (Cuadro N° 9).

5.2.4 INDUSTRIALES

La participación relativa de este sector con respecto al total negociado en Bolsa alcanza 14 %, constituyéndose de este modo en uno de los sectores más dinámicos del Mercado Bursátil . No obstante, al comparar el monto negociado con el logrado en el año 1973, se aprecia una disminución del orden del 31 %.

Dentro de los principales títulos negociados en este sector destacan las acciones de la Cervecería Backus & Johnson S. A. y las acciones tipo "A" de la fábrica de tenidos La Unión, cuyos valores se intercambiaron respectivamente en S/ 68 millones y S/ 31 millones (Cuadros Nos. 5 y 7).

En cuanto a la cotización promedio anual, comparando los años 1973 y 1974 se puede apreciar que de los 18 papeles inscritos en este sector, 12 de ellos tendieron a la baja, 3 presentaron alza en sus cotizaciones y los 3 restantes no presentaron punto de com

paración. A pesar de que la mayoría de estos títulos han tendido hacia la baja, hay algunos papeles que han alcanzado un precio por encima de su valor nominal, tal es el caso de las acciones de Bayer Químicas Unidas S.A., Hilos Cadena Llave S. A.; Compañía Nacional de Cerveza S.A. ; entre otros (Cuadro N° 9).

5.2.5 MINERAS

El volumen transado durante 1974 sobre los valores de este sector totalizan S/ 94 millones, lo cual ha permitido observar el 6.8 % del total negociado en Bolsa. Este logro ha significado superar en 83.5 % a los montos intercambiados en el año anterior.

El crecimiento expansivo del sector se ha debido principalmente a la subida de los precios internacionales de los minerales y a los efectos producidos por dispositivos legales que exigen programas de explotación de los yacimientos denunciados. Igualmente mencionaremos como factores influyentes en la movilización de estos títulos, los incentivos otorgados a las producciones de la pequeña y mediana minería, que les ha concedido recursos financieros adecuados, asistencia técnica y una buena política de comercialización, lo cual ha incidido favorablemente en las expectativas del inversionista, siendo precisamente éstas empresas las que tienen inscritos y cotizados sus títulos en la Bolsa de Valores de Lima.

Las mayores cotizaciones registradas en la Bolsa corresponden a este sector, destacando los títulos de la Compañía Minera Castrovirreyna que llegó a cuadruplicar su valor nominal (Cuadro N° 9).

Este sector es el que muestra la mayor regularidad en el pago de dividendos, siendo así, que en el segundo semestre de 1974, del total de oportunidades en que éstos se concedieron, el 47 % co rrespondieron al sector minero.

5.2.6 SERVICIOS PUBLICOS

En este rubro se observa una significativa disminución en el nivel de transacciones bursátiles. Esta tendencia decreciente se manifiesta a partir de 1972, año en el cual se intercambiaron títulos por un monto de S/ 191 millones, mientras que en 1974 solamente se transaron S/ 38 millones, dando lugar a una sensible disminución en su importancia relativa (Cuadro N° 5 y Gráfico N° 3).

Los factores que contribuyeron a tan notable descenso, son atribuidos preferentemente a la marcada baja experimentada en las operaciones con las acciones comunes de las Empresas Eléctricas Asociadas. Este comportamiento, puede ser consecuencia de efectos psicológicos motivados por la capitalización de los Bienes de Dominio Público en favor del Estado, y, al reducido dividendo distribuido (1 %) por el ejercicio de 1973, cuyos efectos se reflejaron en la disminución significativa de sus cotizaciones.

5.2.7 INMOBILIARIAS Y DIVERSAS

El monto total intercambiado por ambos sectores alcanzó un volumen de S/ 9.8 millones, que significó el 0.7 % del total de valores negociados en Bolsa. Esta suma obtenida fue menor en S/ 12 millones al registrado en 1973, significando una retracción del orden de 56 %, continuando de este modo el descenso obser

vado en las transacciones con estos valores en períodos anteriores. (Cuadro N° 5 y Gráfico N° 3).

La reducida actividad desplegada por el Sector Inmobiliario, se debe a que la mayoría de las empresas que lo conforman, orientan su actividad al corretaje y administración de inmuebles y terrenos. Por otro lado, la prohibición para la importación de ciertos productos, explican la contracción en la actividad del rubro Diversas.

De las entidades que componen el Sector Inmobiliario, dos de ellas mantienen la misma cotización del año anterior y una de ellas no tiene referencia comparativa. Por el contrario, la mayoría de las entidades del sector Diversas experimentaron incremento en el precio de sus títulos, destacando dentro de ellas , las que corresponden a Enrique Ferreyros y Cía S. A.

ANEXO I

CUADROS ESTADISTICOS

CUADRO N° 1

EMISION DE VALORES POR OFERTA PUBLICA

(Miles de Soles)

AÑOS SECTORES	1970	1971	1972	1973	1974
	MONTO	MONTO	MONTO	MONTO	MONTO
OBLIGACIONES	659'000	962'055	120'000	200'000	115'000
BANCOS		100'000			100'000
FINANCIERAS		50'000	120'000	200'000	
INDUSTRIALES	310'000	30'680			
PESQUERAS	349'000	269'500			
SERV. PUBLICOS		511'875			
SERV. TURISTICOS					15'000
ACCIONES		249'980	1,076'825	173'177	212'468
BANCOS			38'980		
FINANCIERAS		100'000			
INDUSTRIALES		149'980	140'000	173'177	87'000
INMOBILIARIAS			22'350		
SERV. PUBLICOS			620'495		
SERV. TURISTICOS			255'000		125'468
TOTAL	659'000	1,212'035	1,196'825	373'177	327'468

CUADRO N° 2

EVOLUCION DEL MERCADO BURSATIL
AÑOS 1965 - 1974

AÑOS	N°de Valores inscritos al 31 - 12	Valores Transados (% del Total).	Número de Transacciones	MONTO TRANSADO (Millones de Soles)			PORCENTAJES DE LOS MONTOS TRANSADOS		
				Obligaciones	Acciones	Total	Oblig.(%)	Acción(%)	Total (%)
1965	121	29.7	868	58	62	120	48.3	51.7	100.0
1966	121	34.7	436	91	42	133	68.4	31.6	100.0
1967	123	30.0	1,116	73	55	128	57.0	43.0	100.0
1968	122	42.6	942	99	72	171	57.9	42.1	100.0
1969	106	50.9	2,121	153	132	285	53.7	46.3	100.0
1970	109	55.9	3,645	533	652	1,185	45.0	55.0	100.0
1971	115	77.6	5,912	592	723	1,315	45.0	55.0	100.0
1972	100	82.0	8,947	487	932	1,419	34.3	65.7	100.0
1973	89	96.6	8,873	556	819	1,375	40.4	59.6	100.0
1974	82	84.3	8,047	558	825	1,385	40.4	59.6	100.0

- 30 -

000747

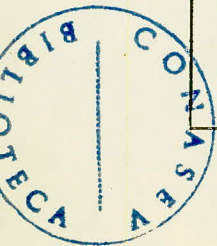

CUADRO No. 3

VALORES INSCRITOS Y COTIZADOS EN LA BOLSA DE VALORES DE LIMA
AÑOS 1973-1974

TITULOS	1973			1974		
	Nuevos Valores Inscritos	N° de Valores Retirados	Total de Valores al 31 - 12	Nuevos Valores Inscritos	N° de Valores Retirados	Total de Valores al 31 - 12
OBLIGACIONES						
Deudas del Estado		1	1			1
Cédulas Hipotecarias		1	1			1
Bonos	1	7	14		3	11
ACCIONES						
Bancos		1	7			7
Seguros			14			14
Financieras	1		6			6
Industriales	1		18			18
Míneras	1	2	8			8
Servicios Públicos			9			9
Inmobiliarias *		1	6		4*	2
Diversas		2	5	1*	1	5
TOTAL	4	15	89	1*	8	82

*En razón de su nueva actividad Inmobiliaria Cosepa ha sido transferido del Sector Inmobiliaria a Diversas con el nombre de Inversiones Cosepa (13-12-1974).

CUADRO No. 4

NUMERO DE VALORES TRANSADOS EN LA BOLSA DE VALORES
DE LIMA, AÑOS 1965-1974

TITULOS	1965	1966	1967	1968	1969	1970	1971	1972	1973	1974
Acciones	28	35	26	39	41	55	70	64	65	63
Obligaciones	8	7	11	13	13	18	20	18	21	12
TOTALES	36	42	37	52	54	73	90	82	86	75

CUADRO No. 5

MONTO TRANSADO EN LA BOLSA DE VALORES DE LIMA POR SECTORES

(Miles de soles)

TITULOS	1972		1973		1974	
	MONTO	%	MONTO	%	MONTO	%
1. OBLIGACIONES	486,887	34.3	556,420	40.4	558.026	40.4
Deuda del Estado	1,159	0.1	684	0.1	712	0.1
Cédulas Hipotecarias	406,349	28.6	462,758	33.6	494,305	35.7
Bonos	79,379	5.6	92,978	6.7	63.009	4.6
2. ACCIONES	932,357	65.7	819,346	59.6	824,654	59.6
Bancos	236,458	16.7	178.533	13.0	253.944	18.4
Seguros	84,339	5.9	157.582	11.5	224,114	16.2
Financieras	34,923	2.5	12,793	0.9	8,927	0.6
Industriales	287,300	20.2	284,154	20.7	196.263	14.2
Mineras	43,399	3.0	51,127	3.7	93,831	6.8
Servicios Públicos	190,963	13.5	113,086	8.2	37,815	2.7
Inmobiliarias	18,699	1.3	4,908	0.4	1,336	0.1
Diversas	36,276	2.6	17.163	1.2	8,424	0.6
T O T A L :	1'419,244	100.0	1'375,766	100.0	1'382,680	100.0

CUADRO N° 6

MONTO MENSUAL DE LAS TRANSACCIONES REALIZADAS EN BOLSA DE VALORES DE LIMA

(Miles de Soles)

MESES	1972			1973			1974		
	Acciones	Obligaciones	Total	Acciones	Obligaciones	Total	Acciones	Obligaciones	Total
Enero	152,237	50,795	203,032	61,224	43,121	104,345	93,073	45,316	138,389
Febrero	106,576	31,746	138,322	96,971	45,752	142,723	57,915	34,409	92,324
Marzo	63,149	16,216	79,365	105,265	53,176	158,441	46,135	38,149	84,284
Abril	67,002	26,616	93,618	52,341	54,306	106,647	93,886	43,906	137,792
Mayo	63,870	43,559	107,429	99,049	67,132	166,181	133,024	67,246	200,270
Junio	74,793	35,809	110,602	56,240	30,876	87,116	131,065	35,154	166,219
Julio	89,268	46,470	135,738	48,841	69,637	118,478	65,957	49,718	115,675
Agosto	83,340	68,260	151,600	45,705	39,511	85,216	28,670	55,886	84,556
Setiembre	80,689	43,833	124,522	73,874	42,463	116,337	23,150	44,994	68,144
Octubre	69,009	52,843	121,852	62,821	40,828	103,649	14,146	41,044	55,190
Noviembre	43,713	51,100	94,813	54,690	29,336	84,026	52,730	52,198	104,928
Diciembre	38,710	19,641	58,351	62,325	40,282	102,607	84,903	50,006	134,909

CUADRO N° 7

PRINCIPALES VALORES TRANSADOS EN 1973 Y 1974

(Miles de Soles)

VALORES	AÑO 1973		AÑO 1974	
	MONTO	%	MONTO	%
Cédulas Hipotecarias del 9 %	462,758	33.64	494,301	35.75
Ac. Bco. Crédito del Perú	77,372	5.63	169,501	12.26
Ac. Cerv. Backus & Johnson	142,010	10.32	68,462	4.95
Ac. Cía Minera Atacocha	21,945	1.60	47,129	3.41
Ac. Bco. Wiese Ltda	67,014	4.87	46,220	3.34
Ac. Cía de Seguros Atlas	3,042	0.22	41,744	3.02
Ac. Cía Internacional de Seg.	8,986	0.65	40,869	2.96
Ac. Cía de Seg. Peruano-Suiza	56,151	4.08	32,697	2.36
Ac. Fab. de Tejidos La Unión "A"	37,187	2.70	31,619	2.29
Ac. Cía de Seg. La Universal	6,099	0.44	31,558	2.28
Ac. Cía de Seg. Fénix Peruana	13,355	0.97	27,426	1.98
Ac. Bco. Comercial del Perú	25,256	1.84	25,845	1.87
Ac. EE.EE.AA. (Comunes)	93,171	6.77	225,828	1.87
Ac. Volcán Cía. Minera	2,136	0.16	23,174	1.68
Bonos Peruinvest Serie C	13,250	0.96	25,800	1.86
Otros Valores	346,034	25.15	250,507	18.12
TOTAL :	1'375,766	100.00	1'382,680	100.00

CUADRO N° 8

MOVIMIENTO DE VALORES EN LA BOLSA DE VALORES DE LIMA EN EL PERIODO 1965-1974

(Miles de Soles a Precios de 1963)(1)

	1965	1966	1967	1968	1969	1970	1971	1972	1973	1974 (2)
ACCIONES	48,746	28,929	33,862	38,056	64,185	298,258	318,734	391,418	303,237	258,756
OBLIGACIONES	45,222	63,579	45,453	52,227	74,790	244,215	261,084	204,403	205,929	175,094
TOTAL :	93,968	92,508	79,315	90,283	138,975	542,473	579,818	595,821	509,166	433,850

(1) Para la conversión a precios constantes se ha utilizado el deflactor implícito del Producto Nacional Bruto .

(2) Estimado.

CUADRO N° 9

COTIZACION PROMEDIO ANUAL DE LOS VALORES TRANSADOS EN LA
BOLSA DE VALORES DE LIMA

EMPRESAS	AÑOS		Variación Absoluta 74/ 73
	1973	1974	
1. OBLIGACIONES			
<u>DEUDAS DEL ESTADO</u>			
Deuda Interna Obras Públicas (6%)	72.7	69.9	- 2.8
<u>CEDULAS HIPOTECARIAS</u>			
Banco Central Hipotecario (9%)	82.8	78.4	- 4.4
<u>BONOS</u>			
Banco de la Ind. de la Const. (10%)	100.0	100.0	-
EE. EE. AA. "C" (7%)	87.3		*
EE. EE. AA. "G" (7%)	73.5	68.6	- 4.9
Fáb. de Tejidos La Unión (14%) "A"	93.9		*
Financ. Peruana S.A. (10%) 1a. Emis.	99.9	100.0	+ 0.1
Financ. Peruana S.A. (10%) 2a. Emis.	100.0	100.0	-
Financiera Peruana S.A. (9%)	100.0	100.0	-
Hidrandina S.A. (7 % "I" S/)	66.5	60.6	- 5.9
Peruinvest S.A. (10%) "B"	100.0	100.0	-
Peruinvest S.A. (10 %) "C"	100.0	100.0	-
2. ACCIONES			
<u>BANCOS</u>			
Banco Central Hipotecario "C"	61.01	58.12	- 2.9
Banco Comercial del Perú	68.35	73.51	+ 5.2
Banco Continental			
Banco de Crédito del Perú	140.59	116.03	- 24.6
Banco de la Ind. de la Const.	979.41	1,000.00	+ 20.6
Banco Industrial del Perú "B"	80,66	74.82	5.8
Banco Wiese Ltda.	122.25	125.21	+ 3.0

EMPRESA	AÑOS		Variación Absoluta 73 / 74
	1973	1974	
FINANCIERAS			
COFIDE "C"		702.67	*
Financiera Peruana S.A.	13,595.96	12,911.18	- 684.8
Financiera San Pedro S.A.			
Inversiones Abancay S.A.	827.49	1,020.27	192.8
Peruinvest Cia.de Fomento e InversS.A.	1,000.00		*
Promotora Peruana S.A.	1,200.00	1,242.59	+ 42.6
INDUSTRIALES			
Armco. Peruana S.A.	419.76	393.78	- 26.0
Bayer Químicas Unidas S.A.	1,872.06	1,834.59	- 37.5
Cervecería Backus y Johnson S.A.	141.03	127.42	- 13.6
Cña Arturo Field y la Estrella Ltda.	72.68	71.46	- 1.2
Cña Manufacturera Vidrio del Perú S.A.	134.21	133.02	- 1.2
Cia Nacional de Cerveza S.A.	1,364.30	957.84	- 406.5
Cñas Unidas Vitarte Victoria Inca S.A.	21.05	20.29	- 0.8
Fábrica de Tejidos La Unión Ltda. "A"	7.98	7.31	- 0.7
Fábrica de Tejidos La Unión Ltda. "B"	7.96	7.29	- 0.7
Hilos Cadena Llave S.A. "D"	177.61	177.78	+ 0.2
Industria Peruana de Alambre S.A.		1,221.55	*
Industrias Reunidas S.A.	166.88	109.88	- 7
Industrias Vencedor S.A.			
Plastic Peruana S.A.	116.34	129.99	13.6
Retex aPeruana S.A.			
Sociedad Cervecera de Trujillo S.A.	1,524.21	1,000.00	- 524.2
Tabacalera Nacional S.A.	736.09	889.77	+ 153.7
Vidrios Planos del Perú S.A.	142.55	128.65	- 13.9
INMOBILIARIAS			
Inmobiliaria Bravo S.A.		96.90	*
Inmobiliaria y Administradora Perel S.A.	1,000.00	1,000.00	-
Sociedad Inmobiliaria Cosepa **	1,300.00	1,300.00	-
MINERAS			
Castrovirreyna, Cña Minera S.A.	22.77	45.75	+ 23.0
Cña. de Minas Buenaventura S.A.	180.00	200.66	+ 20.7
Cia. Minera Atacocha S.A.	12.74	23.25	+ 10.5
Cña Minera Milpo S.A.	11.84	21.03	+ 9.2
Cña Minera Sayapullo S.A.	6.41	10.31	+ 3.9
Sindicato Minero Río Pullanga S.A.	18.68	32.37	+ 13.7
Sindicato Minero Pacococha S.A.	8.79	15.66	+ 6.9
Volcán Cña Minera	9.82	30.28	+ 20.5

EMPRESA	AÑOS		Variación Absoluta 73 / 74
	1973	1974	
<u>SEGUROS</u>			
Cía de Seguros Atlas	85.77	93.27	+ 7.5
Cía de Seguros La Fénix Peruana	153.49	142.44	- 11.0
Cía de Seguros La Nacional	24.11	24.19	+ 0.1
Cía de Seguros La Universal	100.00	140.00	+ 40.0
Cía de Seguros Rímac	33.92	41.04	+ 7.1
Cía de Seg. y Reaseg. Peruano-Suiza	128.38	140.10	+ 11.7
Cía Internacional de Seguros	85.80	95.06	+ 9.3
Cía Italo Peruana de Seg. Generales	100.00	100.00	.
El Pacífico Cía de Seg. y Reaseg.	146.37	149.33	+ 3.0
El Sol Cía de Seg. Generales	129.54	119.49	- 10.0
La Colmena Cía de Seguros	75.00	87.10	+ 12.1
La Vitalicia Cía de Seguros	100.00	129.53	+ 29.5
Popular y Porvenir Cía de Seguros	300.00	300.00	-
Sub América Terrestre y Marítima de Seg.	86.24	100.00	+ 13.8
<u>SERVICIOS PUBLICOS</u>			
Cía Peruana de Teléfonos S.A. "A"	10.41	9.25	- 1.2
Cía Peruana de Teléfonos S.A. "B"	9.33	8.27	- 1.1
Cía Servicios Eléctricos (comunes)	4.13	4.00	- 0.1
Cía Servicios Eléctricos (preferenciales 7%)			
Empresa de Energía de Piura S.A.	70.00	90.02	+ 20.0
EE. EE. AA. (Comunes)	67.08	33.61	- 33.5
EE. EE. AA. (Preferenciales 8%)	277.77	372.23	+ 94.5
Hidrandina S.A. (Comunes)	63.97	42.80	- 21.2
Hidrandina S.A. (Preferenciales 8%)	293.22	438.66	+ 145.4
<u>DIVERSAS</u>			
Cía de Capitalización el Porvenir	1,200.00	1,247.75	47.7
Enrique Ferreyros y Cía S.A.	870.56	952.66	+ 82.1
Inversión Continental S.A.	100.15	112.00	+ 11.8
Negocios e Inmuebles S. A.		1,000.00	*

* No marcó cotización en uno de los años

** Desde el 13-12-1974 es considerada en el sector Diversas con la denominación de Inversiones Cosepa S.A.

CUADRO N° 10

RESOLUCIONES DE OFERTA PUBLICA

(1974)

RESOLUCIONES	COMPAÑIA	VALORES	MONTO (Millones de Soles)
CNSEV 067-74-EF/94.10	Cña Hotelera Piura S.A.	Acciones	42
CNSEV 073-74-EF/94.10	Residencial Ritz S.A.	Acciones	21
CNSEV 120-74-EF/94.10	Cña Hotelera El Palacio S.A.	Acciones	20
CNSEV 122-74-EF/94.10	Hotel Las Casuarinas S.A.	Acciones	42
	(INVERTUR)		
CNSEV 133-74-EF/94.10	Bco. de la Ind.de la Constrc.	Bonos ✓	100 ✓
CNSEV 136-74-EF/94.10	Cervecería del Norte S.A.	Acciones ✓	87 ✓
CNSEV 137-74-EF/94.10	Cña Hotelera Trujillo S.A.	Bonos ✓	15 ✓
TOTAL :			327

CUADRO N° 11

RESOLUCIONES DE INTERMEDIARIOS FINANCIEROS

RESOLUCIONES	COMPAÑIA
CNSEV-013-74-EF/94.01	Adm. y Promotora de Empresas y Negocios del Perú S.A.
CNSEV-072-74-EF/94.01	Anibal Varea Bazo
CNSEV-139-74-EF/94.01	Financiera Peruana S.A.
CNSEV-140-74-EF/94.01	Luis Freyre Raygada

CUADRO N° 12

RESOLUCIONES DE RETIRO DE INSCRIPCION

RESOLUCIONES	COMPAÑIA	VALORES	IMPORTE (Millones de Soles)
CNSEV-008-74-EF/94.01	Cña de Aviación Faucett 1)	Acciones	180
CNSEV-030-74-EF/94.01	Edificadora Nacional 1)	Acciones	9
CNSEV-031-74-EF/94 .01	La Inmobiliaria Limitada 1)	Acciones	190
CNSEV-126-74-EF/94.01	Edificio El Sol 1)	Acciones	40
	Interamericano Sociedad de Cartera 1)	Bonos	40
	Hidrandina S.A. N° 1 2)	Bonos	86
	Hidrandina S.A. N° 2 2)	Bonos	43
TOTAL :			588

1) Por no cumplir con los requisitos mñimos indispensables

2) Por amortización total de obligaciones emitidas.

ANEXO II

GRAFICOS

VOLUMEN NEGOCIADO EN LA BOLSA DE VALORES
DE LIMA - PERIODO 1965 - 1974

Millones de
Soles



GRAFICO No. 2

NUMERO DE VALORES TRANSADOS EN LA BOLSA DE
DE VALORES DE LIMA
PERIODO 1965 - 1974

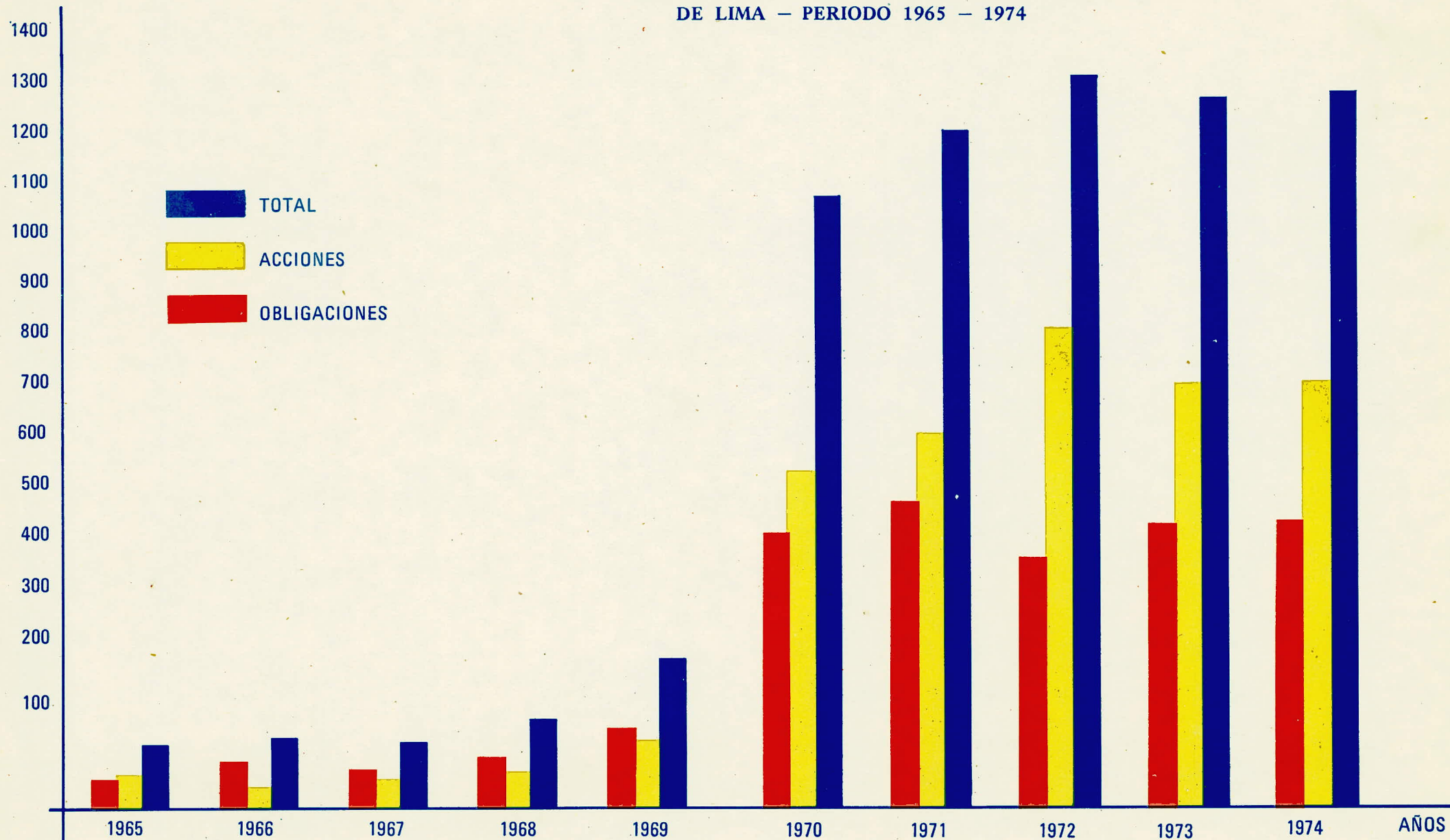
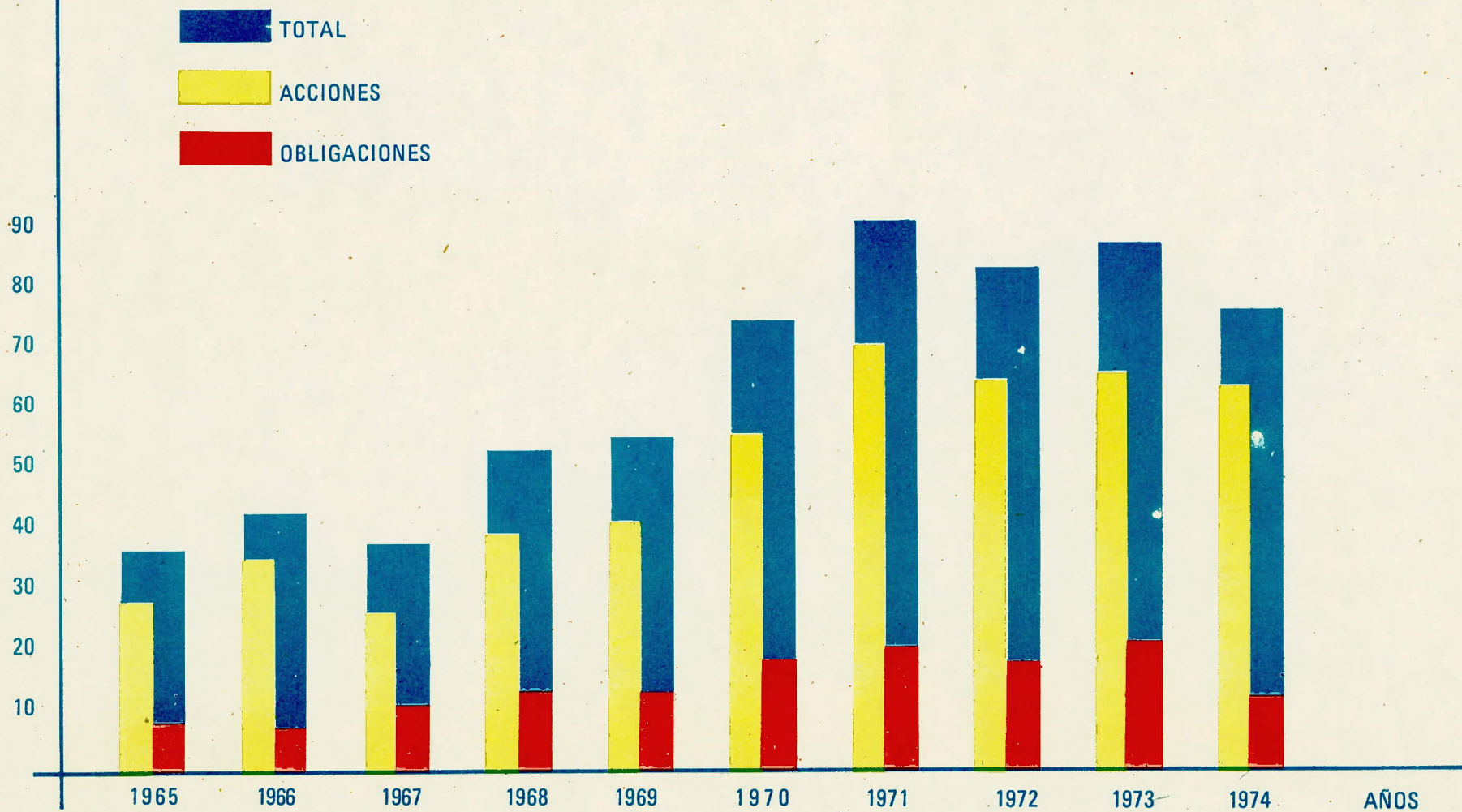

MONTOS TRANSADOS POR SECTORES

AÑOS 1972 - 1974

MILLONES DE SOLES

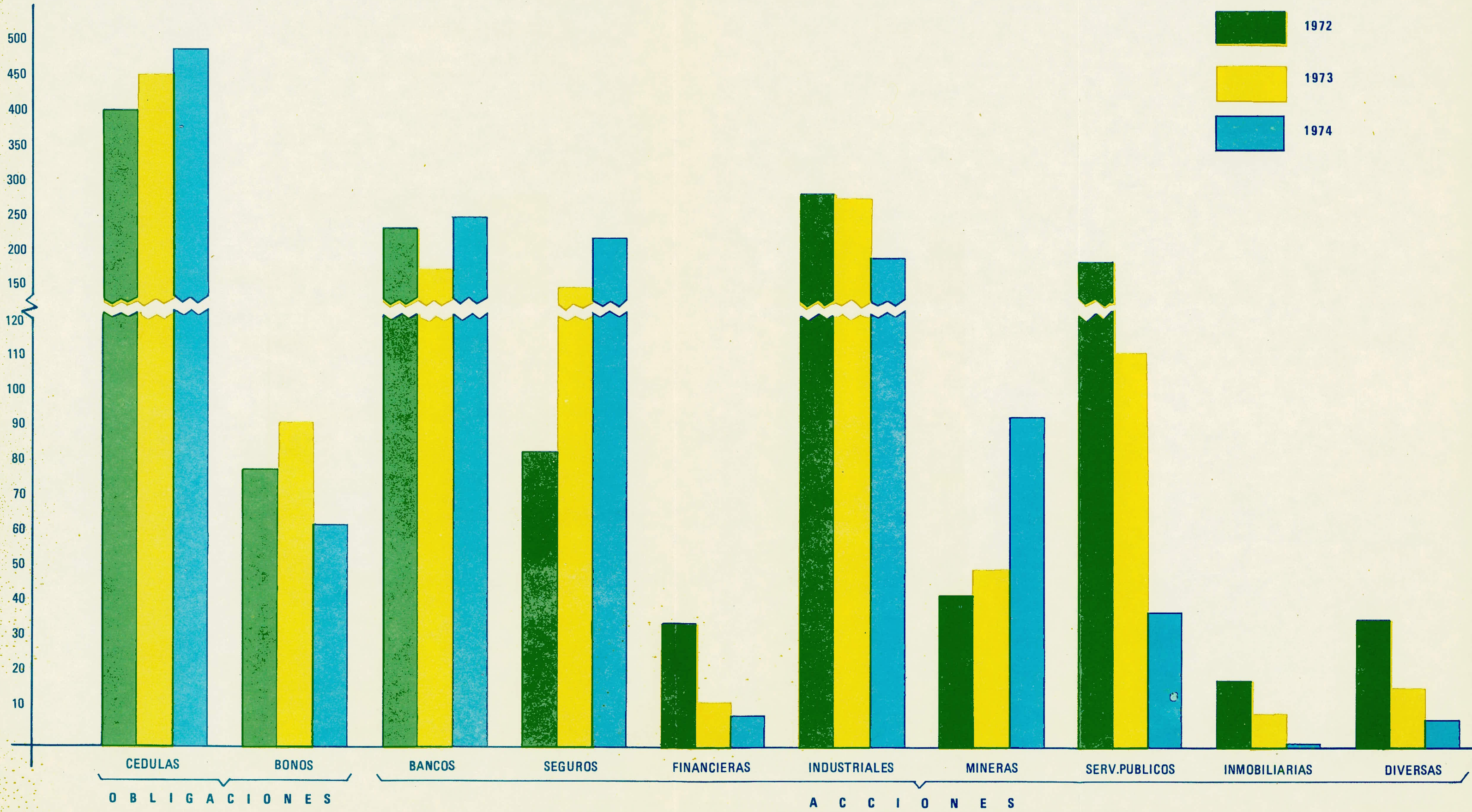

MONTO MENSUAL DE LAS TRANSACCIONES REALIZADAS EN LA BOLSA DE VALORES DE LIMA

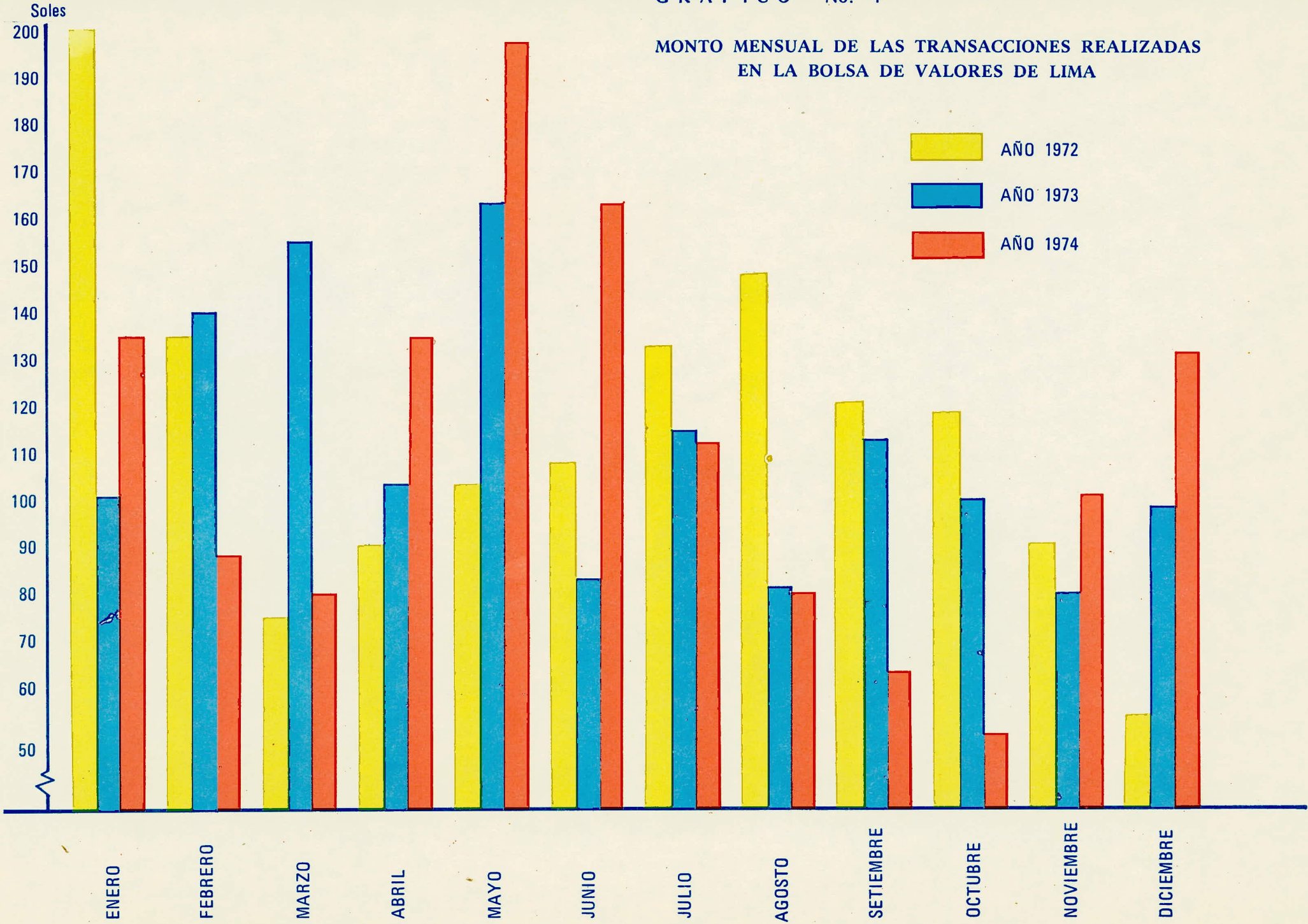

Millones de Soles

MONTO MENSUAL DE LAS ACCIONES TRANSADAS
EN LA BOLSA DE VALORES DE
LIMA

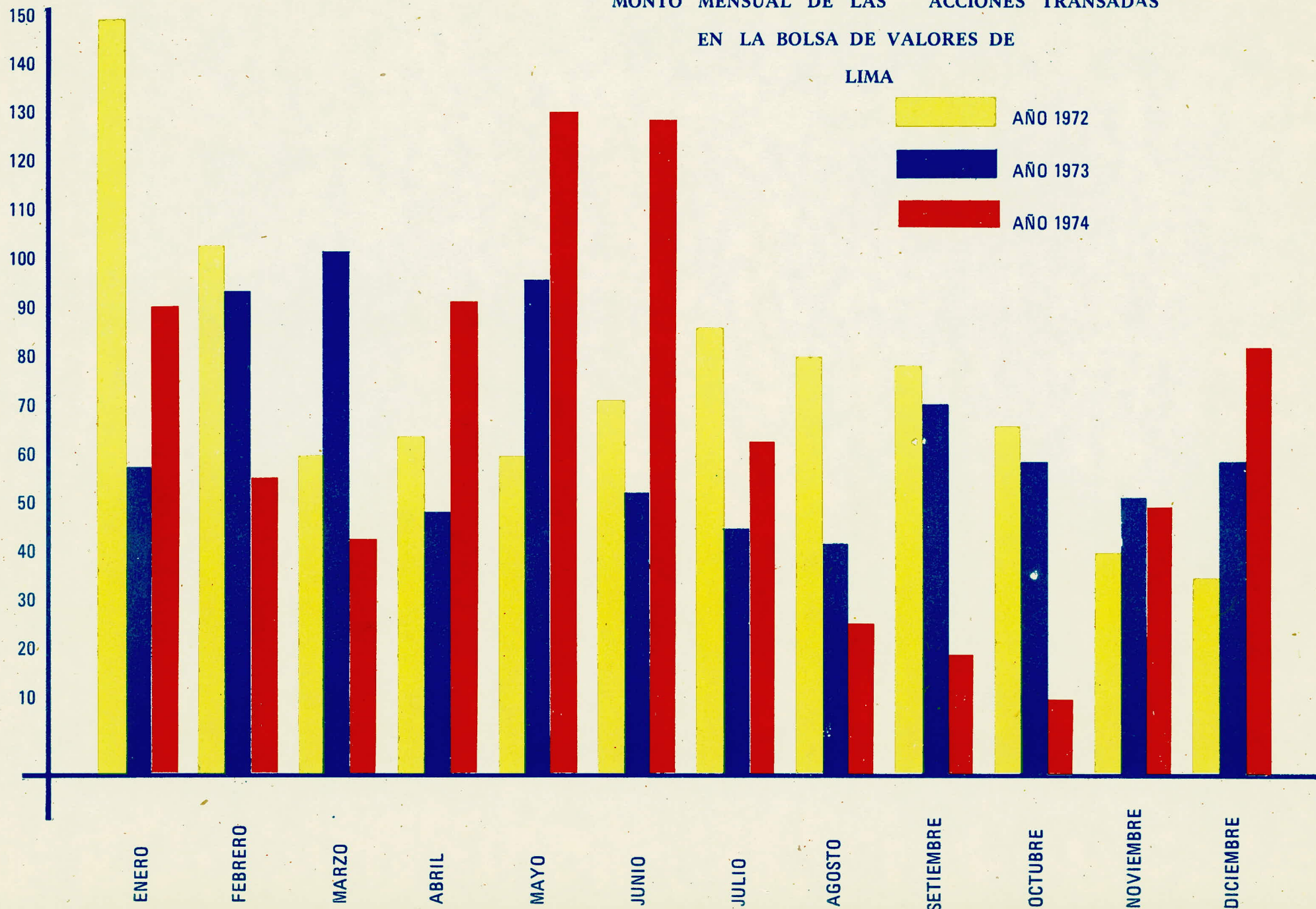

Millones de Soles

GRAFICO No. 6

MONTO MENSUAL DE LAS OBLIGACIONES TRANSADAS EN LA BOLSA DE VALORES DE LIMA

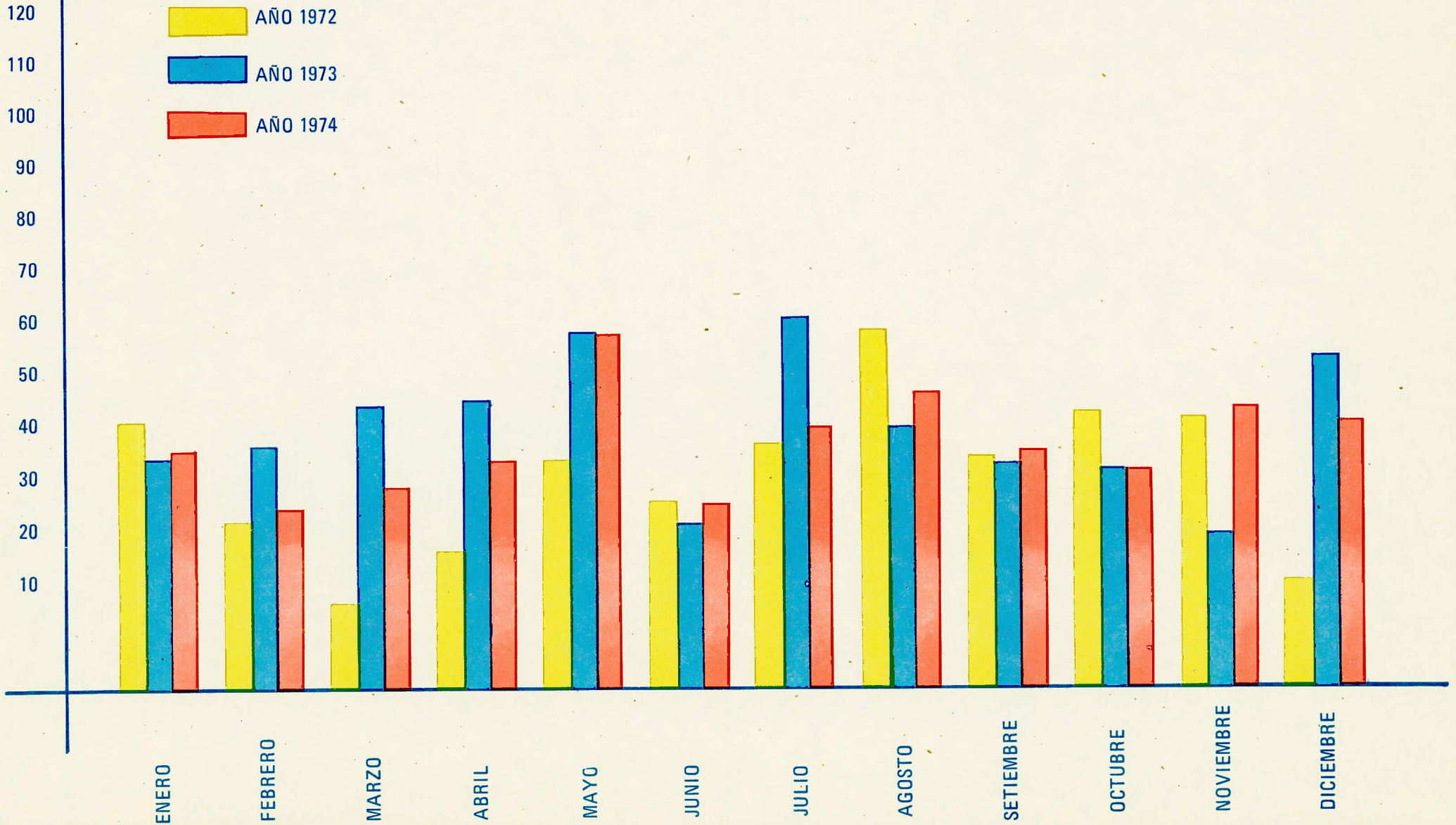

TERCERA PARTE:

SUPERVISION DE EMPRESAS

SUPERVISION DE EMPRESAS.

Según el Decreto Ley N° 19648 se ampliaron las atribuciones de la Comisión Nacional, facultándola para ejercer la supervigilancia de las personas jurídicas organizadas de acuerdo a la Ley de Sociedades Mercantiles, N° 16123, así como de aquellas que la Ley determine. En el campo de supervisión de empresas, la Comisión mediante Resolución CNSEV N° 001-73-EF/94, aprobó el Reglamento de Auditoría y Certificación de Balances que dispone que las empresas cuyo patrimonio sea superior a diez millones de soles (S/ 10'000,000.00) o que tengan ingresos brutos anuales, superiores a cincuenta millones de soles (S/ 50'000,000.00) están obligadas a preparar sus estados financieros con sujeción a las disposiciones que establece dicho Reglamento y presentarlos a requerimiento de la Comisión.

Asimismo, se ha preparado el proyecto de Reglamento de Supervisión de Empresas, el cual ha sido sometido a la aprobación del Supremo Gobierno.

Teniendo en cuenta las nuevas funciones y responsabilidades de la Comisión, fue necesario modificar su estructura orgánica y funcional, aprobándose con Decreto Supremo No. 164-74-EF un nuevo Reglamento de Organización y Funciones, creándose la Dirección de Supervisión de Empresas. La Dirección mencionada está en etapa de organización, habiéndose dado los pasos necesarios para determinar sus metas y objetivos, seleccionar el personal necesario y preparar los programas de trabajo aplicables en cada caso.

Cabe resaltar la participación de esta Dirección, en la preparación del Tomo I I del Plan Contable General, que se refiere a la forma y contenido de los estados financieros, notas y anexos que deben preparar las empresas según lo dispuesto en el

Decreto Ley N° 20172, su Reglamento y la Resolución Suprema N° 450-73-EF/11. Este documento es importante ya que la planificación del desarrollo económico del país requiere información oportuna y adecuada de la actividad empresarial a nivel micro-económico.

El representante designado por esta Comisión ha tenido a su cargo la vice-presidencia de la Comisión Técnica de dicho Plan Contable y además debemos mencionar la participación de un equipo de profesionales de esta Comisión en la revisión del mencionado Tomo I I y de su aplicación práctica.

CUARTA PARTE:

ACTIVIDADES REALIZADAS

ACTIVIDADES REALIZADAS :

1.- ASISTENCIA A EVENTOS:

- a) Participación del Sr. Fernando Núñez del Arco Montezuma, Director Ejecutivo de la CONASEV en la Primera Conferencia Interamericana de Comisiones de Valores, realizada en el mes de Setiembre de 1974 en la ciudad de Caracas, Venezuela.

Asimismo, participó en la XIII Conferencia Anual de Ejecutivos CADE 74 realizada en el mes de Noviembre.

2.- PARTICIPACION EN EVENTOS DEPORTIVOS

- a) Segundos Juegos RED de los trabajadores de la Administración Pública realizada en el mes de Octubre de 1974 hasta Diciembre del mismo año.

3.- REUNIONES COMUNITARIAS

- a) Jornadas de Evaluación de la celebración del Día del Trabajador de la Administración Pública. Mayo 1974.
- b) Reuniones Comunitarias de reflexión discusión sobre el Tema: "Segunda Independencia del Perú". Julio 1974.
- c) Reuniones Comunitarias de reflexión discusión sobre el Tema: "Propiedad Social" Setiembre 1974.
- d) Reuniones Comunitarias de reflexión discusión sobre el Tema: "Los trabajadores de la Administración Pública y la Integración de América Latina." Diciembre 1974.

4.- PUBLICACIONES

- a) Boletines Estadísticos Mensuales del Mercado de Valores
- b) Reglamento de Auditoría y Certificación de Balances.

ANEXO III

DISPOSITIVOS LEGALES
COMISION NACIONAL SUPERVISORA
DE EMPRESAS Y VALORES

DECRETOS LEYES

D.L. N° 20598	02- 5-74	Las E.P.S. se regirán por las normas de Auditoría y Certificación de Balances aprobados por la CNSEV.
D.L. N° 20681	22- 5-74	Se amplía el presupuesto de la CNSEV. para el área de Supervisión de Empresas.
D.L. N° 20681	27- 7-74	Valorización de las acciones de las empresas periodísticas expropiadas a cargo de la CNSEV.
D.L. N° 21020	18-12-74	Un representante de CNSEV será Director de COFIDE.

DECRETOS SUPREMOS

D.S. N° 164-74-EF	14- 6-74	Se aprueba el Reglamento de Organización y Funciones de la Comisión Nacional Supervisora de Empresas y Valores.
-------------------	----------	---

RESOLUCIONES SUPREMAS

R.S. N° 006-EF/43-40	09- 1-74	Se acepta la renuncia del Ing. Luis Guilfo Zender al cargo de Vice-Presidente de la CNSEV.
----------------------	----------	--

- R.S. N° 007-EF/43-40 / 09- 1-74 Se nombra Director de la CNSEV al Ing. Alejandro Vera Vassallo.
- R.S. N° 084-EF/43-04 / 03- 4-74 Se designa miembro del Directorio de la CNSEV al Sr. Augusto Llosa Talavera en reemplazo del Sr. Juan Zela Landaeta.
R.S. N° 298-EF/43-40
D.L. N° 20184
- R.S. N° 153-EF/43-40 / 24- 6-74 Se nombra al Crl. Manfredo Solis Flores Director de la CNSEV.
D.L. N° 20184
R.S. N° 298-EF/43-10 del 30-10-73.
- R.S. N° 195-74-EF/43.40 16- 8-74 Se acepta la renuncia del Dr. Augusto Llosa Talavera al cargo de Director de la CNSEV.
- R.S. N° 231-74-EF/43.40 / 17- 9-74 Se nombra Director de la CNSEV al Sr. Benedicto Cigüeñas Guevara.
- R.S. N° 251-74-EF/43.40 / 19-10-74 Se acepta la renuncia del Ing. Angel De las Casas Grieva al cargo de Director de la CNSEV.
- R.S. N° 252-74-EF/43.40 19-10-74 / Se nombra Director de la CNSEV al Dr. Gil Indacochea Queirolo.

R.S. N° 285-74-EF/43.40 20-12-74

Se acepta la renuncia al Dr. German de la Melena Guzmán al cargo de Presidente de la CNSEV.

R.S. N° 286-74-EF/43.40 20.12.74

Se nombra Presidente de la CNSEV al Sr. Raúl Fernando Núñez del Arco Montezuma.

RESOLUCIONES MINISTERIALES

R.M. N° 004-74-IT/DS 09- 1-74

Establece fecha para adquirir por el Estado las acciones de la empresa. Soc. Paramonga S.A.; Envases Sanmarti S.A.; Cía Papelera Trujillo S.A. y Cartavio S.A.
D.L. N° 19453
R.D. N° 942-72-IC/DGI

R.M. N° 718-74-IT/DS 10- 8-74

Fijan términos para la compra de acciones por el Estado de la Empresa Productora de Papel Cía Celulósica y Papelera del Norte S.A.

RESOLUCIONES Y DISPOSITIVOS

EMANADAS POR LA CNSEV

Res. CNSEV

001-74-EF/94-01 ✓

04-1-74

Transferencia por causa de muerte y por división y participación se realizará fuera de Bolsa.

Res. CNSEV. 003-74-EF/94-01	22-1-74	Transferencia por anticipo de legítima se realizará fuera de Bolsa.
Res. CNSEV 7-74-EF/94	25-1-74	Aclaración de los incisos b) de los <u>ar</u> tículos 15° y 16° del D.L. 19419 <u>so</u> bre valorización de acciones.
Res. CNSEV 010-74-EF/94 /	12-3-74	Estableciendo que todos los estados <u>fi</u> nancieros deberán ser dictaminados por Contador Público. Modifica art . 83° del Reglamento de Auditoría y Certificación de Balances.
Res. CNSEV. 014-74-EF/94-01	09-4-74	Valorización de activos y califica - ción de pasivos de empresas que ex - traen y transforman anchoveta. Modifica art. 11° de la Res. CNSEV - 042-73-EF/94-11.
Res. CNSEV 015-74-EF/94.01	16-4-74	Prórroga de plazo para la presenta - ción de Estados Financieros que deben acompañarse a las solicitudes de cré - dito.

Res. CNSEV

019-74-EF/94.01

14-5-74

Las operaciones que realicen los inter_ mediarios deberán ser registrados en un libro especial autorizado por la CNSEV. D.L. 18303 art. 37 D. S. 187-70-EF.

Res. CNSEV.

023-74-EF/94.01

25-6-74

Se prorroga plazo para la presentación del Libro de Operaciones de los Inter- mediarios.

INDICE

	PAG.
Directorio de la Comisión Nacional Supervisora de Empresas y Valores	3
<u>INTRODUCCION</u>	4
<u>PRIMERA PARTE/: ASPECTOS GENERALES</u>	7
- Organigrama de la Comisión Nacional Supervisora de Empresas y Valores	8
- Estado de Ejecución Presupuestal de la Comisión Nacional Supervisora de Em- presas y Valores	9
<u>SEGUNDA PARTE: MERCADO DE VALORES</u>	11
<u>OFERTA PUBLICA</u>	12
<u>INTERMEDIARIOS FINANCIEROS</u>	13
- Autorizaciones para el ejercicio de intermediarios Financieros en el Mercado de Valores	14.
<u>AGENTES DE BOLSA</u>	15
- Operaciones realizadas por los Agentes de Bolsa durante el año 1974.	15
<u>ACTIVIDAD BURSÁTIL</u>	
- Actividad Bursátil durante el año 1974 y su comparación con el año p recedente.	18

ANEXO I

CUADROS

	PAG.
Cuadro N° 1 Emisión de Valores por Oferta Pública	29
Cuadro N° 2 Evolución del Mercado Bursátil	30
Cuadro N° 3 Valores Inscritos y Cotizados en la Bolsa de Valores de Lima. Años 1973 - 1974 .	31
Cuadro N° 4 Número de diferentes Valores transados en la Bolsa de Valores de Lima 1965 - 1974	32
Cuadro N° 5 Monto transado en la Bolsa de Valores de Lima por Sectores	33
Cuadro N° 6 Monto Mensual de las transacciones realizadas en la Bolsa de Valores de Lima	34
Cuadro N° 7 Principales Valores Transados 1973-1974	35
Cuadro N° 8 Movimiento de Valores en la Bolsa de Valores de Lima 1965 - 1974	36
Cuadro N° 9 Cotización anual de los Valores Transados en la Bolsa de Valores de Lima	37
Cuadro N° 10 Resoluciones de Oferta Pública	40
Cuadro N° 11 Resoluciones de Intermediarios Financieros	41
Cuadro N° 12 Resoluciones de Retiro de Inscripción	42

ANEXO II

GRAFICOS

Gráfico 1 Volúmen negociado en la Bolsa de Valores de Lima 1965 - 1974	44
Gráfico 2 Número de Valores Transados en la Bolsa de Valores de Lima 1965 - 1974	45
Gráfico 3 Montos transados por Sectores	46
Gráfico 4 Monto Mensual de las transacciones realizadas en la Bolsa de Valores de Lima	47
Gráfico 5 Monto Total de las Acciones transadas en la Bolsa de Valores de Lima	48
Gráfico 6 Monto Mensual de las Obligaciones transadas en la Bolsa de Valores de Lima	49

	PAG.
<u>TERCERA PARTE: SUPERVISION DE EMPRESAS</u>	
- Supervisión de Empresas	51
<u>CUARTA PARTE: ACTIVIDADES REALIZADAS</u>	
- Asistencia a Eventos	54
- Publicaciones	

ANEXO III

- Relación de Disposiciones Legales relacionadas directamente con la Comisión Nacional Supervisora de Empresas y Valores, año 1974.	56
---	----

